朝鮮日報
夕刊 七日(日)
本紙朝夕刊十二面
發行兼編輯人 方應謨
印刷人 [illegible]
本社發行圖書目錄 (行旬一月)『光明』 (上同)『女性』 (上同)『少年』

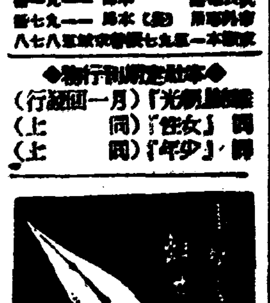

支那側空軍은全혀 蘇聯飛行士로編成
支那人飛行士는二、三十名에不過
蘇의對支援助白熱化

【上海六日發同盟】日本軍의 漢口攻略을 牽制하는 意味에서 蘇聯側은 意識的으로 張鼓峯事件을 勃發시켯다는 觀測이 外人方面에서 確認되고잇는데 最近此等觀測을 證據할 과가튼 蘇聯의 對支援助事實이 暴露되엿다。即 外人側에온 確實한 情報에 依하면 漢口에는 蘇聯人飛行士 約四百名이엿고 蘇聯製重爆擊機、戰鬪機等이 續續輸入되고잇다 蘇聯人飛行士等은 獨自의 飛行隊를 組織하고 獨特한 命令系統으로써 行動하며 蔣介石의 指令을 全然밧지안는 狀態이다 支那人飛行士는 非常히 減少되여 現在는 겨우 二、三十名에 不過하며 支那의 空軍은 全혀 蘇聯軍으로된形便이다 또 蘇聯製戰車六百臺는 漢口、南昌兩地에 配備되엿고 漢口市內에도 屢屢히 보인다 特히 南昌으로부터 山岳地帶를 넘어 長沙를 攻擊하려는 日本軍에 對하야 蘇聯製탕크에依한 襲擊을 計畫하고잇다고 한다。如斯한 漢口攻略戰은 마치 日蘇戰爭과가튼 形態를 取하게되는데 漢口攻略이 切迫함에따라 蘇聯의 對支軍事援助는 益益白熱化하고잇서 其他多數의 武器가 蘇聯側으로부터 赤色루ー트를 經由하야 陸路로 輸入되고잇는데 此等代償의 半數는 長期크레딧트設定、半數는 茶等對蘇輸出에依한 바ー터制를 採用한것으로 推想된다

社說
第二次初等教育擴充案
迅速하 決定實行하라

一

第二次朝鮮人初等教育擴充計畫이 오는 十七年度로 끗나서 現在의 收容兒童 七十五萬의 倍인 百五十萬名을 就學케된다는것은 周知의 事實이다。그러하야 그後에 올 計畫이 어떠할가하는것이 一般의 關心事거니와 最近 當局의 立案한것을 보면 昭和十八年度부터 二十七年까지 九個年間에 約一萬學級을 增設하야 全部 二百八十萬의 兒童을 收容할 計畫을 세웟다한다。그리하야 學齡兒童을 三百萬으로 잡으면 約八割五分이 就學케되는터로 初等教育의 一大躍進이라하겟고 따러서 賛意를表하는바이다

二

그러나 吾人이 平素 期待하고 主張해온 點과를 比較하면 多少 遺憾이 업는바 아니다。첫재 이 擴充計畫은 어데까지든지『擴充』에 그치고『義務教育』이란 말이 업다。누구나國民된 사람은 初等教育을 밧을 義務를 가젓는데 今後 十五年을 지나도록 朝鮮人兒童은 初等教育을밧을權利는 가젓지만義務는 갓지안는다 아니 現下와가티 入學難이 甚한때는 權利는 가젓슴지 몰라도 事實上入學이 되지못하는 境遇가잇다。그러므로 速히 義務教育制를 實施할것이라 함이다。

三

둘재는 擴充計畫이 不充分한 感이 잇는것이다。第三次擴充案에 依하면 今後十五年을 지나서야 二百八十萬을 收容한다하얏는바 當局의 公稱하는 學齡兒童을 三百萬으로보면 八割五分가량이나 達하야 相當한 數라하겟스나 吾人의 推算한바에依하면 學齡兒童은 四百三十萬을 算하니 二百八十萬은 七割도되게 못되니 不充分하다 안홀수 업다。좀더 年限을 短促하야 以上 人員을 收容할 方法은 업슬가。

四

勿論 當局에서도 可能性잇는 資料를 蒐集하야 立案한것이 事實이겟지만 當局에서도 言明한바와가티 財源의 不足等은 問題되지 안흘수업다。最近 數年來의 總督府豫算을 보면 每年 近一億圓식의 增加를 보엇스니 教育費에 그三分의 一식만 이라도 編入하면 못될바 아닐것이다。또 教員의 不足問題도 師範學校의 增設、中等學校卒業生의 速成、內地教員의 招聘等으로 充足하지안홀가。

五

그러므로 今次 計畫하는 第三次教育擴充案은 좀더 時日을 短促하야 今後 十五年後에는 學齡兒童이 거의 就學하도록 하고 名稱도 單純한 擴充計畫이라 할것이 아니라 義務教育實施案의 一部로써 일커를 것이다。義務教育이 반듯이 滿六歲로 부터 滿八歲에 至하는 兒童 全部의 就學을 要한은 아니오 學齡兒童의 定義의 내리기에 잇스니 爲先 四年制의 義務教育制를 펴서 누구나가 今後 十年內에 就學케하고 十五年內연 六年制를 써서 學齡兒童을 全部 就學케하면 適當치 아니할가。以上할한것은 當局의 計劃을 實成치안는것이 안이라 다만 已往이면 徹底的으로 國民의게 義務教育을 實施하엿스면 조캣다는 우리希望을 말하여두는바이다

漢口飛行場空襲 SB型十五機破損
南支의麗水玉山飛行場도空爆
昨夜艦隊報道部發表

【上海六日發同盟】六日午後十時 艦隊報道部發表 長野少佐、中島大尉의 引率한 海軍航空隊는○○機의 大集團으로서 六日대마치의 密雲을 冒하고 漢口飛行場을 空襲하엿다 漢口周邊上空은 上下數十米에 亘한 雲層이 斷續하엿스나 我爆擊隊는 巧妙히 斷雲을利用하야 大編隊로써 武漢上空을 壓하고 數百個의 爆彈을 投下、地上에散在한 SB型外 二十數機中 八機를炎上、七機를擊破하고 다시府內指揮所及 附近倉庫群等 大建築物八棟을 粉碎하엿다 또 山積한 火藥類 燃料等 火焰中에一時에 消滅시키어 潰滅的損害를 與하고悠悠히 無事歸還하엿다 이날의武漢上空에는敵機를볼수업스며 地上亦是 我空陣에 全然 委縮한것가트며 겨우 漢口對岸附近에서 緩漫한 高射砲의 射擊을 바닷슬뿐이다 南支方面攻擊部隊는 麗水、玉山飛行場及 城內新大倉庫를 粉碎炎上시켯다

南潯鐵路方面에 敵逐次兵力集結

【上海六日發同盟】九江攻略部隊는 그一部의兵力으로써 去三日夕陽에 九江附近○○의殘敵을掃蕩하엿는데 敵은 我湖口、九江攻略以來 揚子江南方地區의 防備에非常한 脅威를感하고 去月末以來 南潯鐵路方面에 逐次兵力을集結하고잇다 即德安北方南潯鐵路西方地區에는張發奎軍、德安西方에는 羅卓英軍、瑞昌에는 孫桐萱軍이 陣地構築에 着手中이다 또南昌附近에는 薛岳軍、王敬久軍及 亭華成軍、廬山西方地區에는 九江에서敗退한 李漢魂軍의 第百五十五師及吳奇偉의 第百七十五師가配備되여 我軍을包圍反抗하라고企圖하고잇다

孔祥熙 時局談發表

【上海七日發同盟】重慶에逃亡한 孔祥熙는 六日午後新聞記者團을 招待하고 如左히時局談을發表、四川省의重要性을 强調하며 同省中央化의意圖를 明白히하엿다
臨時全國代表大會에서 決議된 抗戰建國綱領에 基하야 政府는 政策을 實施하라고 努力中이다 中央政府가 重慶에 移轉한以來 四川省 其他後方各省의 重要性은 以前에 倍加하엿는데 特히 積極的으로 努力하지안호면 안될事項은
一、經濟建設의發展
一、戰時行政能率의增進
이며 여것이 行政院의 今後의工作基礎가되는것이다 此時에 國民은中央의 既定方針에基하야 首腦者指導下에 上下一致하야 交戰을 繼續하면 最後의勝利는疑心업다

國府首腦 漢口撤去完了

【紐育六日發同盟】國民政府財政部長孔祥熙 外交部長王寵惠及蔣介石顧問 도날드 一行은 六日 重慶에到着、漢口에서의 撤去를完了하엿다 도날드가 重慶에온것은 最近蔣介石自身이 重慶에올 前兆라하야 一部外交人間에는重大觀되고잇다

虎列刺患者에 工部局不當措置

【上海六日發同盟】虎列刺撲滅으로서 上海의各機關은大大的 防疫陣을施設하고 必死的防疫을 行하고잇슬때 租界行政을 取扱하는工部局에서 支那人 虎列刺患者의 死體約 一千個를 三十二隻의 장크에 滿載하고 麥根路附近의 蘇州河에放置한다는 極히奇怪한 措置를 取하고잇는것이 判明되여그 非人道的態度에 在留各國人의非難은굉장하다 여것은昨五日同所一帶를 警備區域으로한米國陸戰隊로부터 我領事館에게同船의 撤去를申入하엿스므로 놀날만한 眞相이判明되엿는데 同所는 共同租界의境內에 相當한 場所이며 蘇州河에는 장크汽艇이 輻湊하야 附近은 支那人의密集部落이잇서 暑氣로서 虎列刺患者死體는 全部腐爛하야 猛烈의撤布가甚하며 附近一帶는猛烈한惡臭가 떠돌고잇다 防疫陣의 가장 中心인工部局에서 이殘虐한 手段을 取한것은 租界內가 安全만하면은 滿足이라는工部局의 利己的行動이 遺憾업시 暴露된것이며 市政府及 我當局도 이處置를 極度로憤慨하고잇다

長沙、衡陽、元陵三角地帶가 軍事的中心地帶
南昌、漢口間山岳地帶에第一防備陣
漢口는無政治都市化

【上海六日發同盟】最近漢口에서 歸來한 某外人有力者의말에 依하면 國民政府는 軍事機關을除한外 全部 重慶에 移轉하고 漢口는 全혀 政治都市로서의生命을 喪失하엿다 要人等은 全部 重慶에 集中케되엿스며家族은해르게도大部分 昆明에避難하야 漢口陷落을因한 國府內部의 混亂을防止하랴고 그準備를다하엿다 支那軍事當局의 새로운長期抗戰態勢로서는 南昌漢口間의山岳地帶를 利用하야 第一線防備陣地를 敷設、湖南省의長沙、衡陽、元陵의 三角地帶를 軍事的中心區域으로써 目下蔣介石麾下의 中央軍을集結中이며 蔣介石은 勿論 元陵、衡陽間을 往復하며 前線의 指揮를할것이다 또 衡陽으로부터 廣西省桂林까지는 어미 軍用道路가 完成되엿스며 桂林에서南寧을經由하야鎭南關에通한 佛國借款鐵道도完成되여 運轉을開始 桂林에서梧州를거처 廣東까지는 自動車道路及 水路로連絡하게되엿다 따라서外國으로부터의軍需品의輸入루ー트는 右의 二路가 完成되엿스므로 湖南省을 軍事中心區域으로하고 어미 西南西北各省을 物資補給地로할計畫이다 이新計畫에 依하면 漢口는 겨우一據點으로서 意義를 가진데不過하며 殘存海軍勢力等도 湖南省方面에 移轉하야 漢口는 어미一隻의 軍艦도 업다

英米兩艦長 兩國權益을視察

【香港七日發同盟】漢口來電에依하면 九江附近에잇는 英國砲艦 곳크스체퍼號及노든의艦長及米國砲艦모ー카시號의艦長은 六日朝 我軍의將校案內로 九江上流英、米兩國權益을視察하엿는바 兩處는 我軍에서 完全히 保護되여잇슴을보고 滿足의 意를 表하고 歸還하엿다

黃梅附近掃蕩

【黃梅五日發同盟】黃梅에 入城한 佐野、若松兩部隊는 長谷川、藤村、三枝各部隊와 協力하야 附近의 殘敵을 [illegible]하엿다

昨夜來猛烈戰
敵戰車四、五十台破壞

【東京電話同盟】陸軍省 七日 午前十一時發表
一、蘇軍은 六日午後 飛行機의 爆擊에 繼續하야 午後四時三十分부터 猛烈한 砲擊을 開始、午後九時三十分에 여르러 겨우緩漫하게되엿다
二、午後十時三十分頃 蘇軍은 五十二高地(張鼓峯의 東南方約一千五百米)及沙草峯方面에 對하야 執拗한 夜襲을 敢行、手榴彈으로써 交戰한後 擊退하엿스나 蘇軍은 조금 물러나서 依然戰鬪 工事를 實施한다
三、七日午前九時三十分頃의 情報에 依하면 五十二高地方面은 彼我 百五十米乃至二百米를 隔하고 交戰中이며 沙草峯方面은 八百米를 隔하야 步兵砲兵이 砲擊하고잇다
四、六日 戰鬪에서 我第一線部隊는 砲火에 依하야 蘇軍 戰車約四、五十臺를 破壞 또는 擱挫시키엿다 我方은 對戰車戰鬪에 確信을 어덧다 我方의 昨六日夕까지의 損害는 戰死五名 負傷輕微로 第一線將兵의 士氣는 매우旺盛하야 斷乎 挑戰에應한 態勢를 取하고잇다

日蘇第二次會談 七日中에開催?

【東京電話同盟】蘇滿國境紛爭에 關한 重光리트비노프第一次會談은 雙方의主張을 相互開陳하려는程度로서 蘇聯側은 依然自說을固執하야 意見相違가 未解決대로남어잇스므로 外務省은五日부터 今後의方針에 對하야 協議하고잇는바 六日朝 首腦部會議에서 第二次會談에 我方對策의決定을보아스므로 곳重光大使에게 訓電을發하야 곳第二次會談이 行하게되엿는바 六日午後 蘇聯側의 不法越境事件이 發生한때문에 아마第二次會談은 七日中에 行하게될것으로觀測된다 蘇聯側의 不合理한主張에 對하야 我方은 公正한主張을 하는同時에 蘇聯의 敵意에 對하야는 嚴重히 抗議할터이다

日軍全部擊退 蘇聯當局이宣傳

【莫斯科六日發同盟】張鼓峯事件은 지난日曜日重光 리트비노프會談으로 外交的會談으로써解決의길을어든드시 蘇聯政府當局은 右會談의結果日本側이 如何한 態度를取할것인가의 그態度決定을기다리고잇는 模樣이다 그동안의 蘇聯의强硬한 態度는 如前하다 아바스通信社 莫斯科 支局의 報道에 依하면 蘇聯當局은 『現地의 極東軍은 이미日本軍을 琿春界約의 規定의 境界線으로부터 全部擊退하엿다』고 誇張하고잇다 現在의 空氣는 外交交涉으로의 解決은 可能하다 그러나 依然危機는 伏在하고잇다는 것이 外人間의 一致한 觀測이다

鐵相及前田參議의 首相과의會談內容

【輕井澤電話同盟】國民總動員體制强化에 關하야 政府는 政黨의 積極的協力을 求하랴하는데 中島鐵相前田參議는 六日輕井澤에 赴하야 午後五時半부터 近衛首相과 別邸에서 晩餐을함께하면서 懇談을行하고 同夜十時半會談을終了하엿다 또七日正午부터 同地에滯在中이든 鳩山一郎氏를加하야 午餐을함께하면서 近衛、中島、前田、鳩山四氏의會談을行할豫定이다 또六日의 會談에서는 新黨問題에對하야는 言及치 안헛는데 政黨에對하야는 今後政府와 政黨과의 相互關係는 一層緊密化할것이며 政黨側에서는 各種의問題에對하야는 政務調查會에서 決定한後 이것을 關係各相에 提示하며 또黨出身閣僚를 通하야 그徹底를圖하야 積極的으로 國策에協力하야 實을擧할意向이다

世界週史

張鼓峯沙草峯事件

七月十二日 不法越境하야 張鼓峯을 占領한 蘇聯軍에 對하야 日本當局은 事件不擴大의 原則下에 隱忍自重하면서 外交交涉으로써 事件을 圓滿히 解決코저하엿스나 蘇聯側은 挑戰的行動을 [illegible]하므로 我方은 不得已 實力으로써 卅一日 張鼓峯及 沙草峯의 蘇聯兵을 擊退하고 同地를 占領하엿다 그리고 張鼓峯、沙草峯附近戰鬪에 잇서 一日까지判明된 雙方의 損害는 我方에 戰死者二十名 戰傷者六十七名이고 彼方의 戰死傷者數는 一百五十名以上으로推[illegible]

戰鬪行爲中止提議

三十一日 張鼓峯、沙草峯方面의 蘇聯軍은 擊退하엿스나 事件은 이것으로 解決된것이아니고 蘇聯軍은 [illegible]하야 我方守備隊를 [illegible]아니라 數十機가 越境飛行으로 [illegible] 爆擊하고잇는데 我方은 依然 不擴大原則을 固守하고 宇垣外相은 駐蘇重光大使에 訓電하야 四日莫斯科에서 正式會談을 開始하고 爲先 戰鬪行爲의 中止를 提議하엿다 이에 對하야 리트비노프外務人民委員은 張鼓峯及沙草峯一帶가 蘇聯領이라는것을 固執하는同時에 戰鬪行爲中止提議는 賛成하나 中止條件으로 張鼓峯一帶를 七月二十九日以前의 原狀回復을 强硬히主張하므로 四日會談은 아무所得업시 終了되엿다

黃梅縣城占領

一日午後八時二十分에 我軍이 占領한 黃梅는 湖北省의要害로서 敵은三十一師를 中心으로約 六個師의兵力을集結 抗日의本據로 漢口防衛의第一線이라하야 堅固한陣地를 構築하고잇섯다 同地로부터 漢口까지는直線距離겨우二百六十里 對岸의九江을 [illegible]하게 黃梅가 我軍의 占領에 歸한것은 漢口의 安全感을 [illegible]시키며 다시漢口防衛의第一線인 大別山麓西方 [illegible] 陂占은 完全히包圍되엿다

武漢民衆武裝

我軍漢口攻略部隊의 猛進擊으로 蔣政權은 去一日 마츰내 武漢衛戍司令部及軍事委員會政治部의共同命令으로 勞働組合其他民衆團體로하야금 自衛隊를組織케하야 所謂民衆武裝을斷行하게되엿다고한다 이戰術은 支那共產黨側으로부터 여러번 國府軍事當局에 提議하엿스나 이가튼民衆武裝은 統御를하기困難하며 한便으로는 結局 共產黨에 利用되여 他日反中央勢力으로 化할것을 極力警戒하야 只今껏 同意하지안코 왓스나 結局漢口陷落을압두고 國民政府는 共產黨의 强要에不得已이를 許하게 된것이다

佛艦西沙島에到着

支那側情報에依하면 佛國潛水艦七隻은 四日佛領印度支那로부터 西沙島에到着하엿스며 廣州灣의軍事施設도 着着 强化되여 要塞節門이 [illegible]되엿다고 傳한다 가장최근의 海軍根據地構築 파하게 最近佛海軍의 南支沿岸防衛에 對한 活動은 突然히活潑化하야 그意圖는 極히注目된다

緬甸回佛兩教徒衝突

七月二十六日來不穩한 形勢를 보이고잇든 英領緬甸의『랑군』市의回教徒對佛教徒의 紛爭은同二十九日에 大暴動化하야 警官隊로出動한 英國軍隊와 各處에서 衝突하야 修羅場으로化하엿다 二十八日에는 一層惡化되여 殺人掠奪放火事件이 到處에서惹起 市內各處에衝突發生 暴動化되여『랑군』市는 宛然死街化되여 드듸어『욕샤』騎兵部隊까지 出動하엿다 그런데그原因은最近에出版된回教徒의 一著書가 佛教徒의 [illegible]케하야 [illegible]한 佛教徒가 印度人을 [illegible]한데서 發端된것인데 暴動이 擴大됨에 따라『緬甸은 緬甸의 손으로』를 [illegible]하는 民族鬪爭의 色彩를 濃化하고잇서 그推移는 極히重視된다

阿富汗國內叛亂

아프가니스탄國은 去月中旬以來 國內와지리ー1族과 [illegible]族이 叛亂을 이르켜 [illegible]하라고 出動한 政府軍과 衝突하야 形勢는 緊急事態에 直面하엿는데 英國消息에 依하면 叛亂首魁는 아프가니스탄에 對하야 商權恢復의 目的으로 印阿國境에 派遣한 某國政府 特務機關을 通하야 叛徒를 使嗾한 事實이 判明되엿다 即某國特務機關은 시리아出生으로 阿國前王室과 血緣이잇다고하는 샤미·벨을 印度西北아프가니스탄國境에 잇는 지리스탄으로부터 南部叛亂地方에 潛入시키여 部族을 使嗾하야 叛亂을 爆動한것이라한다

總督府에 畜產課를新設

總督府에서는 今回事務分掌規程을改正하고 農林局農務課畜產係의機構를 强化擴充하야 畜產資源의確保와 培養에關한 諸施策의 一層强化徹底를期하고 畜產課를新設하기로決定하고 八日付官報에公布하기로되엿다 그리고右畜產課는 農林局에所屬하며 左의諸事項을分掌한다
一、家畜改良增殖에 關한事項
二、馬政에關한事項
三、畜產物에關한事項
四、狩獵에關한事項
五、獸病、血淸製造所、種馬牧場及種羊場에關한事項
또畜產課新設과함께 水利課를土地改良課에統合하고 水利課의名稱을廢하기로決定하야 八日附官報로公布하기로되엿는바 이것은 產米增殖計畫에基한 土地改良事業이 落着되엿기때문이다

畜產課設置와 湯村農林局長談

我國民生活과 畜產物消費와의 關係를보면 文化向上에따라 逐年激增의趨勢에잇스며 乳、肉、卵等의 食料品은現在와 十年前과를 比較하면 적어도 二割五分만흔데 七割의 增加를보이며 또 被服原料의 羊毛消費等도 年年增加의一路를밟고있으며 其他各種畜產物의 直接國民生活上 消費되는數量만도 實로 年額五億五千萬圓의 巨額에達하는 實情에잇스며 海外輸入의 畜產物은 年年 三億二千萬圓이나되니 이는 看過치못할 重大事라고할수잇다 이것을 農業經營의 方面에서 보아도 近時의社會事情下에 잇서서는單一한耕種農業은 經營上 決코合理的이아니며 이에畜產을 有機的으로하야 本質的으로經營의經濟化를圖할 必要가잇서서所謂有畜農業의 普及徹底를 期하지안흐면 農村의生活及經濟의維持發展을 바라지못할뿐만아니라 國防上의見地로서 생각할때는畜產의重要性은 絕對的인것이라하야도조흐며 特히今次支那事變에當하야 各種畜產資源의 需給關係에 鑑할때에는 一層이것을 痛感하게된實情에엿다 世界列强의 現時의產業政策을 檢討하여도 모두貿易統制에 主力을集中하야 極力國家 必要資財의 自給充實을企圖하고잇스며 自由貿易時代와가티 마음대로 物資를海外에供給키는 困難한 情勢임을 생각할때 畜產의國防上 產業上及 國民生活上緊要한것은 到底히 무어라고 말할수업다

그런데 我國의文化는 國力의 伸展과함께 日進月步의 一途를 밟어 如何한方面에도 歐米에比하야 何等遜色을 볼수업는것은 勿論이며 그中에는 그들을 凌駕하는것까지도 잇스나 單只、畜產만은 舊態依然히 不振함은 國家產業上 甚히遺憾千萬이며 總督、總監閣下가 特히畜產의 振興刷新에 意를둔 所以는 함으로 어에잇는바이다 由來朝鮮은 人爲的、天惠的으로 畜產發達의 素地에 豊富할뿐만아니라 今後內地、滿洲、北支의 關聯에잇서 大陸政策上兵站基地로서 最緊要의 地位에잇스므로 研究努力의如何에依하야는 將來畜產의 國家的使命에 貢獻할수잇는 것이 甚大할이잇다고도 할것이다 多幸히 朝鮮은 他에率先하야 昭和九年度羊毛自給의 見地에서 綿羊飼育의獎勵에 着手하야 着着 豫期의實績을 收하며 昭和十二年度부터는 馬政擴充計畫을樹立하야 軍部要望의 有能馬匹의保有를 企圖하며 또 畜牛에잇서서도 本年度부터 朝鮮牛增殖計畫을 實施하는外에 有畜農業獎勵의 具體的計畫도 確立하라고 目下各各研究中에잇다 그리고 是等各種畜產計畫의遂行은 決코容易치안흠으로 이를爲하야는 畜產各般의 施設에亘하야 根本的改善과 徹底的强化가必要하며 就中優良技術員의養成、試驗調查機關의擴充、畜產加工事業의助成等 特히考慮를要함이 적지안흐므로 畜產行政機構의刷新充實도 亦是其一이며 此等의事項에關하야는 各各 愼重考究하야 可及的으로 速히善處할豫定인데 特히本府는 畜產獎勵를 조금이라도 等閑視못할 現情에鑑하야 爲先畜產課를獨立시킨것이며 漸次其內容의擴充刷新을 期하는바이다

三浦關東州長官東上

【大連六日發同盟】三浦關東州長官은 事務協議次 六日午前五時五十分發列車로 陸路東上하엿다

日曜氣配

▲期米 天候恢復과同時에 利喰에下押하나 依然大局觀으로 押目買나 消極的으로 氣配不透明
▲株式 時局豫想의 困難으로 氣迷濃厚하야 雙方어모두 傍觀狀態이나 이미 玉整理濟로 押目買潛在하며 氣配는不變 大新 一五四、〇 東新 一三六、五 鐘紡 一三三、〇〇 滿業 一二七、五〇

八面鋒

◇第二次 初等教育擴充計畫에 뒤이어 昭和十七年부터 二十七年까지에 二萬學級을 느리여 二百八十萬人을 收容한다고。
◇完成될 날은 十五年後나 그때엔 學齡兒童의 八割五分이 收容된다니 一大躍進。
◇그러나 當局의 數字요、滿六歲로부터 十四歲까지는 四百三十萬이니 七割집 되는 狀態。
◇좀더 短時日에 學齡兒童全部를 收容할 義務教育이 所願。
◇벌서 數十日來 不雨로 어떤곳에는 龜裂이 생기고、民心이不安。
◇朝鮮은 農本國이라、旱魃이 지면 民生가 생각것은 當然。
◇仁愛하신 皇天이여 農民에게 비를내리소서。

今日本紙四面

무엇을먹어도맛이잇서!

胃弱과가슴病
心臟、神經痛
心臟脚氣等

은이러케 더운때는 벗적衰弱이 더해지는것인故로 特히 抗病力을 强케하고 體力을增加하고 食慾을 增進시키는 貴重動物精膽藥『救心』을服用해서 여름의 豫防과 療病의 效를붓잡으라!

內臟이弱한데手當으로서는 먼저 體內의 抵抗力을增加하고 胃腸과心臟을 속속드리 튼튼히하고 食餌를맛잇게먹어서 血行을 旺盛케하고 患部와 全身兩面으로 治療해나가지안호면 안됩니다

麝香、犀、熊膽、眞珠其他數種의貴重動物精膽을綜合한皇漢臟器精藥『救心』은 이目的에꼭 適合한評判藥입니다

二日分을申込하야우선體驗을

食慾이나고、心臟이弱한것도

大阪市大正區泉尾北村町 御下駒藥
拜啓 貴舖의『救心』을 榮橋藥店에서 買入服用한바 아즉 日後하오나 心氣爽快하고 食慾도 늘고 心臟部로부터 下腹에걸처서의 빽빽대고가 업서저와 히스테리ー氣味의 澁氣도 次第로업서저서 大端히기뻐하며 繼續服用하고잇습니다

『救心』藥價 一週分 二圓 二週分 三圓五十錢 三週分 五圓 藥店에파ー는데에잇슴 只今時는直接本舖로 振替東京七二六番

貴重動物精膽藥『救心』二日分

救心의效力잇는症狀
◇心臟病으로苦痛하는분
◇肋膜과肺가나뿐분
◇胃가弱하야食慾업는분
◇心臟이弱해서動悸와숨찬분
◇肺가弱하고熱과기침나는분
◇盜汗으로밤에苦痛하는분
◇神經痛으로手足알는분
◇心臟脚氣로苦生하시는분

無代進呈

目下『救心』二日分과『心臟の手當と食養』을 一人一回에限하야 書面申込하신분에게 無代進呈합니다

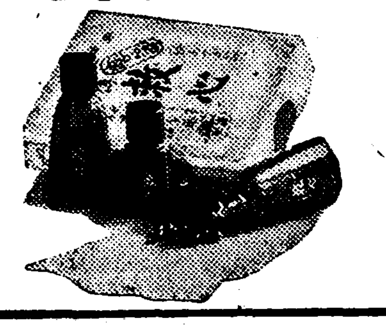

東京市京橋區西八丁堀二丁目二十七
申込은 救心本舖

酷暑와旱魃의威脅

貯水池、井戶涸渴로 今年農形前途憂慮

田穀、野菜、飼料等은 枯死狀態의 慘狀 各農家의 愁心深刻!

금년의농형을 좌우하는 최근 일기는 상일기후서와 한발(旱魃)이 오래동안계속되어 전조선 특히서조선과 남조선일대의 논 방향면이더욱말할것이아니다 대한불갈(大旱不渴)의논이아니면대개는 모두 말러부터서 심한데는 구열(龜裂)까지되고 발곡시기에잇는 작물도 이미 타죽어버린곳이불소하다 그리고 도과종전곡은 모두타버려서 발곡은커녕구서월단봉시절처럼 왕엽이 처창할뿐이다 또한 야채시세가 나날이올르는것은물론 전시하의 마초(馬草)가 더욱우려된다 서남조선일대에산재하야잇는 각수리조합등리구역안에잇는 논까지 물이말러서수원조키를자랑하든 김제(金堤)만경(萬頃)들도 말게되어 경향하지안흘수업는 우쪽에빠저잇다 그리고 서조선일대는 우물물까지 말러부터서 음료수 고갈로 비상한 곤난을 바뀌고아니라 물에는 물이모두다죽어서 우마등 가축의 사료(飼料)까지 절핍되여서 우마시세는 점차로떨어지고 계란시세는 나날이폭등되는 현상이다

어와가티 무서운 한발은전조선적으로 뻐처서 각지농촌에는 려는 할륵까지 연출하야 비상 몰꼬싸홈등 논드렁을 괴로둘드시 경찰관을 울리고잇다

금후사오일동안만 이한발이더 계속하면 전조선농작물은 크다란피해를 입을것이니 격을바더서 전멸을 면치못할것도 상당히만흘모양인데 금년의 수확은 여지업는 흉작을보게될 운명에봉착하얏다

四五日內에비안오면 農形은말아니다

農林局 伊東技師 談

어에대하야 총독부농림국 미곡과(米穀課)이동기사는 다음과가티말한다

농가에서 비를기다린지는 여러오래되엇는데 한발면 여전히계속하고잇스니 엇저잔밥인한 정도가아니라 심한곳으로는 지알수가업다 지금도 한해가 다소잇스나 금후 삼사일만더 한발이 계속하면 전멸되는등 작물이 심한害을초할것이다 어한발은 농작물의 발육이불완전 지안흐면 농형에실로 중대문제이다 바닥이 말러터지고 농작물이 라죽고도열병、해충으로 이중수난을 당하는현상이다 하여간금후삼사일 어대로 비가오회 수배원들의 불아니오면이 각 한발것이 만평 계속엄중중이다

定期航空路懸賞 抽籤結果發表

지난칠월이십일일부와 칠월십구일부 본지 광고면에 게재된 정기항공로(定期航空路)비행시간 파 요금에대한 현상모집은 일반독자의 열렬한응모가잇서서 지난십일일에 제일회와 제이회 분을 망라하야 작일 본사에서 엄정히 추첨한결과 당첨자의 주소씨명은 다음과갓다

▲一等 金光烈 義城郡比安面東部洞▲二等 李希潤 平南江西郡甑山面和安里 崔鎭泰 京城府公平町一六五 朴大植 江原道伊川邑東部里一九▲三等 高錫鎭 金俊謙 金德根 張貞子 姜南烈 柳秉仁 金振休 張指南 申鉉弟 金壽鎬 宋世振 金正德 鄭海天 崔元寶 姜炳森 李相在 金鍾守 朴成根

第二回(七月十九日附發表分)▲一等 朴敬錫 金北江景邑內▲二等 李宗鎬 咸北淸津府浦項町七 金潤德 京城府竹添町 ▲三等金洪植 崔在一 金貞俊 崔元熙 李根浩 金能九 洪壽鎬 林世漢 李鳳鎬 尹洪根 崔玉煥 金鍾善 金炳明 崔寶根 鄭寬明 林明喆 金仁甲 安錫年

全州府大正町六丁目 鄭寅星 慶南咸陽郡柳村面 鄭炳周 同所 張貴選 同所 盧盛漢 广奴玉 外四名

陸軍官舍專門大盜 憲兵과一場格鬪

通行人의助力으로逮捕

【平南支社發】 육군관사전문의대적이 평양헌병대원에게 체포되엿는데 오일오후세시경 빈로평양헌병상등병이 육군관사촌을 순시중 판사의 대문간장대로발견 코부잡으려하자 다라나므로 쫓기고쫓고 하여 일대추격전이 전개되엿도 평양의원부근에서 괴한이 붓잡히게되는순간 헌병에게 달려들어백병전이 전개 엎치락덮치락 대격투중 부근을통과중이든 평양지방법원사리현된(李賢鎔)(二八)군이 곤봉을가저다가 범인을따려 간신히부잡엇다 이자는안주읍(安州邑)출생전과이범김대길(金大吉)(三)이란자로 한편 고자는 마수에 걸니리라 해자는 아직자서히 알수업스나 막대한액수에 달하리라고 한다

同宿中同伴가 凶惡한强盜犯

【平南支社發】 가든공장의 직공일뿐아니라 가든기숙사안에 거처하면서 어린동무의일을 잘 도둑질하다가 강도범인으로 체포된 사건이잇다 평양부내 평천리(平川里)동양제사(東洋製絲)공장직공으로 원적을 사리원북리(沙里院北里)잡

지"까다비"警官登場

京畿道警察部에서試驗的으로 京城、仁川、開城三部外勤에實施

군수품으로 가죽이만하 소용됨을따라 민간에서 쓰이는가죽은 극도로 제한을 밧게되여내지에서는 벌서부터 경관에게"지까다비"를 신도록하는곳이 잇거니와 조선에도 도외에"지까다비"경관이 등장하게되엿다 경기도경찰부에서는 시험적으로 인천 개성 각서 외근순사(外勤巡査)에게 지까다비를 신도록 통첩을하엿는데 이것은 시험적으로 위선발행하시어후부터 아주여름에까지신어 근무상 기타여러가지판거를 조사하야 구월이상까지 그성적을모아 결과가조흐면 도내전경관에게 실시하야 가죽의 소비절약에도움이되게할 계획이라고한다

男便이妾어드니 안해는情郞을!

不義兒絞殺이綻露로鐵窓에

【平南支社發】 남편이 첩을어덧거던 나도그만치을한다도 변죽의『남녀동등』을 실천한것은여자의범죄—평양부선교리(船橋里)백이번지 정운학(鄭雲學)의 안해 김보부(金寶富)(二)는 남편이 첩살림을한다고 작년여름 본가인 황해도재령청산(載寧靑山)면에 가잇스면서 그곳김병주(金炳周)(二)라는 청년과사랑을 속삭이다 귀양하엿는데 그만배라지안는 임신을하여 지난칠에 해산하자 교살하여 변소에 버리엿든것이 최근동리아해들에 의하여 발로되여 선교서에서취조를 맛고잇다

三人組强盜가 平每主幹邸襲擊

【平南支社發】 육일오전네시경평양부내 약송정(若松町)이번지평양매일신보사주간(平每主幹)삼행차랑(森幸次郞)씨의집에서 하녀죽중(竹中)나츠노(二)가 변소에 가노라고 마루에나설때에 흉

交通遮斷區域內에 虎疫患者新發生

奉天市衛生課防疫에奔走!

【奉天】 기보=전봉의호열자가봉천시내에 발생하야 팔십만시민은 자못전전긍긍하고잇스며 봉천철철의위생과(衛生科)를 위시하야봉천시 방역위원회에서는 안비막개로 방역에 진력하고잇는이때 저번발생된 현장부근일교동교(二道橋)구십이호거주 조선인여자 윤씨(尹氏)(三)가 폐결핵으로 어잇는바 지난칠일아침경에 사망하엿는데 호열자환자의 발생우려 시보건소(市保健所)에서는 즉시현미경으로 병균검사를한결과 다행 전염병이 엿다 엄중한 결과는 호열자용의자로 판명되어 대긴장을띄운 경찰청과시방역위원회에서는 현장일대를 더 한층 소독을시행하는동시 교통차단됩 방역판소(防疫關所)의감시를 더욱엄중히하며 용의자들의 세균검사에착수하엿다

各機關과協力 豫防注射實施

봉천시내의 호열자발생에 감하야 봉천방역위원회에서는 그의 내각관계기관과 협력하야 시내에 필사적으로 활동하고 만여반지에 다음과같이 하야 예방주사를시행하게되엿다

▲大和警察署(一班) 自八月七日至十日 午前九時ー午後二時

▲星姑由警察署(四班) 自八月六日至八月九日午前九時ー午後二時

▲柳町俱樂部(一班) 八月七日 午後一時ー午後三時

▲普通學校(一班) 自八月七日至八月八日午前九時ー午後二時

▲北市場警察署(一班) 自八月七日至八月八日午前九時ー午後二時

▲家畜市場(一班) 八月九日午前八時ー同九時

▲消防署管內 八月六日午後一時ー同三時

▲大和衛生隊(一班) 八月八日午前九時ー同十一時

證明書發給 호열자 방역대

호열자의위험을 기하야 봉천철도경찰대에서는 봉천역의계하 일이등 부인대합실에서 승강객에대하야 예방주사를하고 증명서를 발급하야 호열자방역의 강화에유감이업도록하고잇다

東亞 참기름 開城西本町 東亞製油所

少年救助

칠일오전아홉시경에부내한강인도교에서 부내신수정(新水町)조운봉(趙雲鳳)의 장남 태운(泰雲)(一三)이라는 소년이 수영을하다가 잘못빠저 허덕이고잇는것을 마침그곳을 지나가던 부내현석정(玄石町)사는 노윤근(盧潤根)(二〇)이 건져내엇다

平南一帶의旱災

天水畓、田穀은燒死狀態

【平南支社發】 삼십여일가려 지독한 대한발이 계속되고잇서 비교적수량이 풍부하다고하든수리조합(水組)몽리구역내에도 저수지(貯水池)의수량이 줄어가고되여 평안수리조합(平安水組)에서는 바닥이드러나게되엿고 그밧게 각수리조합도 저수지의바닥이드러나게되여 각관개농촌에서는 우려가적지안흔다 더욱 도 사만여정보의 천수답(天水畓)과 수백정보의전곡(田穀)은농작물이 거의말라 타버리게되여 사오일이내로 큰비가 나리지안는다면 금추의수확은 극도로우려된다

우물(井戶)이 마르고락이만허 음료수를차저 이삼십리밧까지왕래하고잇스며 논물대문에 부락부락사이에서 충돌이 끗치안허지방경찰은 상당한곤란상태를일우고잇는모양이다 그리고 로방(路傍)의 풀이전부타버리기때문에축우(畜牛)양돈(養豚)양계(養鷄)등부업은 여지업는 사료(飼料)의결핍으로 사육에 큰지장을이르키고잇고 이때문에 계란(鷄卵)가격의폭등 사료를 출하므로인한 축우、양돈의 수척으로 우까지 돈까에 저락을보이고잇다

야채(野菜)는 전부 말라버려 야채가격이 폭등햇고 김장을 무와배채가 전부말라버려 금추에 야채가격이 고등할것을 우려하개하고잇다

뽕나무(桑樹)의 발육불완전으로 하추잠(夏秋蠶)의사육이 곤심되는등 농촌방면에는 요모조모를 둘르러 우울에수심색으로 장식되엿스며 어려운상은 도시의 구매력이 감퇴케하여 이방면에서도 한발의손해는여간이아니다

측후소의 이야기를 드러보다면 최근십수년이래의 경험으로보아 팔월중에는 평균사오일의 강우를보는것이 보통이나 금년은 팔월중에비가 전을뿐하고 최근이삼일내로는 비가 나릴가망이 희박하여 매우전도를 우려하지안흘수업는 절박한 립장에처해잇다

精米機에失命

【慶州】 지난오일하오에서 보리를찟다가 정미기 가와축에 칠녀들어가 애석하게도 심한세의 꼿다운처녀가 생명을어럿다는데 그는 전남화순군도곡면천암리(全南和順郡道谷面川岩里) 문모(文某)의경미소에서 오전팔시경문희녀(文喜女)(一七)라고한다

詐欺賭博團

全州署員이一網打盡

【全北支社發】 사기도박단 일단 여덟명이 전주부내 대정정(大正町)휴경목 김재규(金在奎)방에서 전주서 형사대에게 일망타진으로 무난 체포되엿다는데 검거의 단서는 전기 김재규는 완주군 삼례면도개리(完州郡參禮面道溪里)출생으로 현주소로 이거하고잇섯다는데 아무직업도 업시 각지를도라다니고 와서는 신분에당치안흔 호화스런 생활을 할뿐아니라 서외전화와 전보의내왕이 빈번하므로 이웃사람들의 의심을밧게까지 되야서 이소문을 드른 전주서원은 엄중경계를하고 잇든중 범인일단이 주범되는 전기김재규 집으로 모힌것을 한사람도 놋치지 안코 체포하야 엄중취조중이라

朝鮮의新聞用紙節約 內地와同程度로落着

古川圖書課長歸任談

작년사변발발후 종이(紙)절도인"펄프"부족으로 선문용지공급이 문제되어 어래수차 그수급관계를 도모하엿스나 종시뜻과가치못하야 선문감"메지"(減頁)문제까지 대두하고잇든중 시국은 마침내 장기전으로 드러가게되매 물자조정、자금조정등 국책적통제가 강화하야 신문용지공급문제는 다시긴박성을더하야가지고 각신문경영자를 울리게되엇다 그리하야총독부에서는 시국이 시국인 만치 용지부족으로 선문발행에 영향을 밧게되면 중대한문제라하야 경무국 고천도서과장(古川圖書課長)이 지난 칠월상순 동경에 상하야 어려의일개월동안 봉단불류의 활동을 거듭하야 대개의 낙착을 지은후 작일오후입성시상경하야 경성역착귀경하엿는데 동과장은 다음과가티말한다

이번 동경출장은 신문용지문제가 제일중요한용무이엇고 그다음에는 경제경찰설치에 따르는 예산과 신문주제의연락등문제로 중앙정부 기타 각기관과절충을 거듭하고왓다 신문용지절약에대하야는 비상히 어려운문제이나 내지에서는일할이분가량절약하기로 되엇스므로 조선도그정도에서 낙착을보게되엇다

경제경찰이 신설하기로되어 예산을 절충하고잇는데 이것은 아직결정적낙착은 보지못하고왓다

대개이상과가티 말하얏는데 어상의 신문용지문제는 최초상공성(商工省)에서는 조선은 내지보다훨신더 절약을시킬의향이 잇는모양이엇스나 이번동과장의비상한활약이어 주효하야 마츰내 내지동양 혹은내지이하의 절약수준에 달하게되엇다

新岩洞嬰兒屍 他殺?遺棄?

【慶北支社發】 지난오일오후칠시경대구부외 신암동(新岩洞)압내에서 생후오개월가량의 영아시체를 발견하고 대구서에서는 방금 타살이냐? 자살이냐? 그 범인을 엄탐중이라고한다

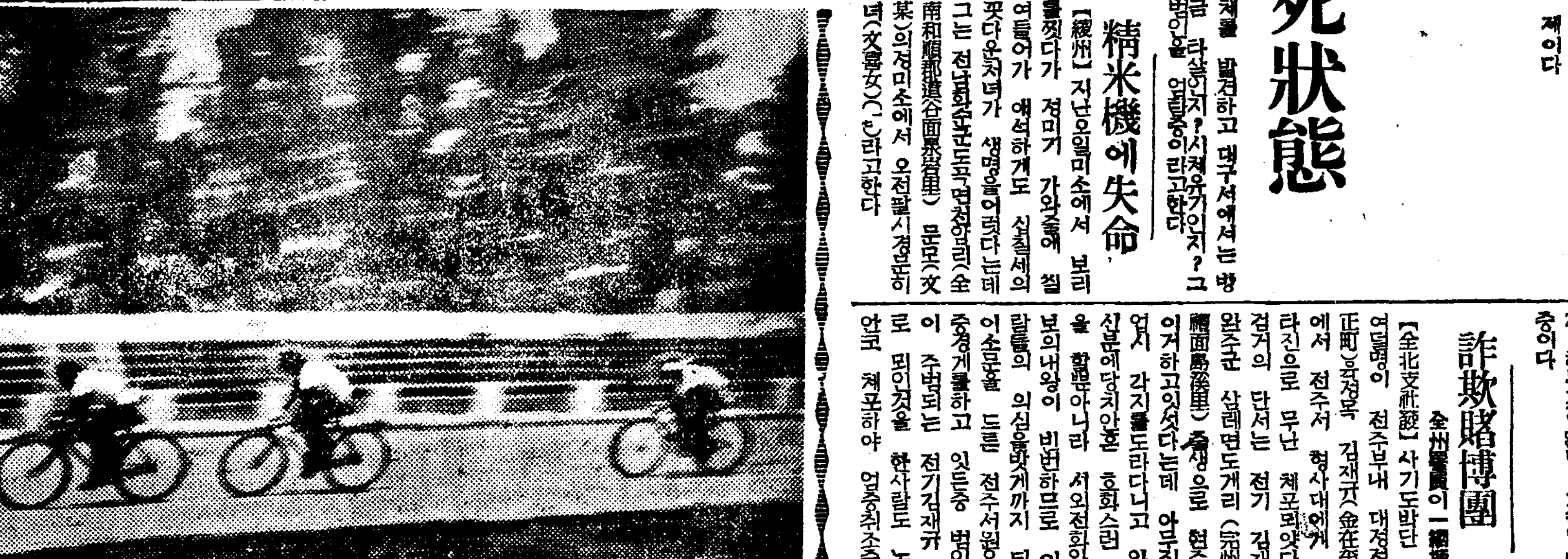

炎熱을征服하는싸이클·레ー스(今日京城運動場에서)

全日本中等陸上에 培材斷然首位

今日正午까지二十二點獲得

【大阪支局發電】 全日本의 百十七校精銳들이 參加한 第二十四回全日本中等校陸上競技對校選手權大會 第二日은 午前九時부터 南甲子園運動場에서 續行되엇는데 이날도 投圓盤決勝에 培材의 安永漢君이 三三米〇七을던저서 優勝하엿스며 朴春培君은 百米決勝에 四着으로 入賞하고 四百米決勝에는 白昌鎬君이 二着을하야 正午까지의 培材의得點은「二十二點」으로 斷然리ー드하야 連覇의 氣勢는 자못 놉다

自轉車豫選 盛況裡에開幕

大每、朝鮮協主催와 朝鮮自轉車競技聯盟後援의 第八回全日本自轉車府對抗選手權大會朝鮮豫選大會는 七日午前十時부터 京城運動場에서열린바 參加選手는 京鄕各地의 一流猛將九十一名에 達하야 盛況을이루엇는데 이날夕暮까지의 各種目成績은다음과갓다

【千米第一次豫選】▲第一組1金仁燮(京城)一分三三秒 2朴鍾石(淸州)一分三五秒 ▲第二組1韓仁成(新義)一分五五秒三 2申相烈(群山)一分五五秒九 第三組1李賢用(京城)一分三四秒四 2任權鎬(京城)一分三二秒八 ▲第四組1李商日 一分三二秒六 2朴鍾培(群山)一分三三秒 ▲第五組1朴今山(京城)一分四二秒 2李相萬(論山)一分四五秒 ▲第六組21李鳳稷(大邱)一分三七秒 金永長(京城)一分三七秒 ▲第七組 1金龍觀(大邱)一分三三秒四 2權有洪(大邱)一分三三秒八▲八組 1田熙敎(沙里院)一分三五秒五 2朴正山(淸州)一分二七秒五▲第九組 1朴鶴鎬(京城)一分三三秒九 2金龍權(京城)一分三四秒五

【二千米第一次豫選】▲第一組 1崔萬成 四分三一秒▲第二組 1朴洪濬 四分二〇秒二 2金鍾洪 四分三〇秒 2車秉德(京城)四分二九秒六

【一萬米豫選】▲第一組 1朴黃龍 四分二五秒四▲第三組 1崔鍾禾 四分九秒五 2金龍植 一八分四七秒▲第一組1申相烈(群山)九分二秒二 2馬相烈(論山)九分五秒 崔鍾禾(京城)一八分五二秒 2金寅煥(京城)一八分五七秒 2張基興(烏致院)一六分五二秒二 2白一男(平壤)一七分二秒一▲第二組李龍壽(大田)一七分二九秒一 2車行七(光州)

【五千米豫選】▲第一組 1申相烈 (群山)九分二秒二 2馬相烈 (論山)九分五秒

養正과徽文(中學) 崇商大東(實業)決勝에

中等籠球豫選第二日

日本籠協朝鮮支部主催의 今年度全日本中等校籠球選手權大會朝鮮豫選第二日은 七日午前九時부터京師코ー트에서 擧行되엿다 前日의 激戰을거처서 추려진 實業學校部와 中學部의 準決勝戰이열린바 第一戰에 往年의霸者 平壤崇仁商業이 京畿道商을 가볍게이것고 大東商業이 京師를 꺽거서 壯한 接戰끄테이겨서 이날午後四時부터 崇商과 大東이 決戰케되엇는데 商이 六分四(?)分로 有利하게보인다 中央校은 養正이 中學部의 養正對徽文이 어지게되엇다 이날午後五時에 決勝해되엇스며ー

◇實業學校部(準決勝戰)

崇商45(24…21 / 21…22)26 道商

(審判 申光浩、鄭廣愛兩氏)

反得【道商】		【崇商】得反
2 1 申東俊 / 0 6 李萬英 / 0 7 李觀夏	F	金昌鎬 8 0 / 兪英濬 10 1
1 8 鄭時雄	C	鄭相昶 1 0
1 4 徐光求 / 1 6 張顯致	G	韓慶澤 0 1 / 丁應俊 0 2 / 李偶秀 7 1
5 45	21 FG 11 / 3 FT 4	26 5

◇中學部(準決勝戰)

養正34(14…20 / 14…8)22中央

(審判 盧晴、李文鎬兩氏)

反得【養正】		【中央】得反
0 8 吳相錫 / 1 9 金光洙	F	李尹赫 6 0 / 鄭榮煥 6 2
0 10 李孝相	C	李祖永 6 0
0 3 李鍾寶 / 0 4 申相鎬	G	李永錫 0 1 / 李康玉 2 0 / 吳斗煥 2 2
1 34	16 FG 11 / 2 FT 0	22 5

徽文23(7…16 / 8…13)21徽新

(審判 李性求、林東洙兩氏)

反得【徽文】		【徽新】得反
1 2 李明天 / 1 14 申鳳浩	F	鄭國鍊 4 2 / 金致鉉 2 2 / 金翔祐 9 1 / 金浴一 0 0
2 3 朴道熙	C	黃材三 4 4
4 3 趙南虎 / 0 2 曹宰峰 / 2 1 沈鎭澤	G	兪弘濬 0 1 / 張元一 2 0
10 23	9 FG 9 / 5 FT 3	21 8

大東24(11…13 / 13…9)22京師

(審判 金化洙、崔海龍兩氏)

反得【大東】		【京師】得反
0 4 趙源萬 / 2 0 尹興吉	F	羅五福 3 1 / 劉熙世 9 0 / 邦德天 0 0
0 5 金景泰	C	金振八 6 2
3 10 金鍾承 / 2 5 金經濬 / 0 0 趙哲鍾	G	川本 4 1 / 大本 0 0
7 24	11 FG 10 / 2 FT 2	22 4

平泳에盧君全勝

朝鮮籠 宮水上競技及朝滿水上對抗選手權大會上競技大會는 六、七兩日間 京城府營에서 行한바 어에出戰한 盧貞鎬君(徽專)은 平泳百米(一分二四秒)와 二百米(三分〇秒四)兩種目에 優勝하엿스며 鄭安景(平壤)池永浩(平壤) 李熙鐘(徽道)諸選手의 活躍도相當하엿다

名古4A 大阪3

朝新主催의 大阪對名古屋職業野球第二回戰은 七日午後一時부터 京城球場에서 거ー스先攻으로 開始한바 結局4A對3으로 名古屋軍이어겻다

大阪	0 0 0 0 0 0 2 0 1
名古	0 0 0 0 0 1 0 3 A

二三四五六七八九

4A…3

◇投手ー(名古屋)菊井ー三浦(라이거ー스)御園生ー田中

라디오

第二放送▲午後六時三〇分 하ー모니카合奏와獨奏(京城) 까라獨奏(平壤)▲六時五十五分 修養講話 李敦化▲七時三〇分 西道歌謠(京城)▲八時五〇分 라디오드라마▲九時十五分 時調 李永徽

第一放送▲午後六時 리슬讀 趣味講座▲七時三〇分 日曜時報ニ니ー스▲八時京都)鄕土의音樂보냄▲八時十五分 新邦樂▲八時三十五分 俚謠▲八時五十分 捕物帖連夜四國

曆

▲八月八日(月曜)▲陰七月十三日(立秋)壬申▲日出午前五時四十二分▲日南中 午後零時三十九分▲日入 午後七時三十五分▲月出 午後五時三十三分▲月入 午前二時五十一分▲滿潮(仁川)午前三時五分 午後三時十五分

色鉛筆 향관도미도 무지무시한중의자는 기하라고 기차라고 정가가이와서 얼든 에는 봉천(奉天)서도 투명이 발생하야 다▲경성에서 기차로 열일시간상으론이걸리고 비행기로 무시간이걸리는 봉천에 호열자 곳을노코 조선서는 예방주사를하다▲여행하기조화하는 엑지곤은 기차를다고 울수도잇고 비행기를타고 울수도잇다▲관념치안을손 우케란각오로 허지 말은비와 경찰이구더야한다 ▲예방주사도 조귀니와 거처와음 조심이 더욱필요하다 ▲그라도 다못한햇가운생 보이지도안는미균에게 뺏기기는 너무억울하지안흔가!

SOS 新版 氷山 8日 新版 ムオリII

明治座 八日封切 九江入城ニユース 特報 假面のギヤング マンガ 按摩と女 松竹大船與行 淸水宏監督作品 主演 佐分利信 德大寺伸 高峰三枝子 日守新一 M・G・M社特作 夜は必ず來る 主演 ロバート・モンゴメリー ロザリンド・ラッセル

척수병 脊髓病 手足痲痺骨筋痲痺痛 脊骨突出龜背와如히 兵庫縣明石市中町 太平堂製藥社

법료설명서 무대진정 法療說明書 無代進呈 청명관이 眼病專門內服良藥 進光堂本家

ヒドノコール 高木化學研究所 ドクトル 高木中 大阪市北區天神橋六丁目一

무좀病新藥 ▲注射와內服錠劑 ヒドノコール ▲本病이지금까지不治엿든理由 ▲本病이不治가아닌理由 ▲當硏究所의자랑과其使命 ▲副作用업슴 ▲文獻贈呈 ▲自宅治療可 發見創製

외고약 尹膏藥 手術안코도惡性腫毒과 骨髓에가지라도 어렵고、오래된 難病도 발켜줌 京城 慈祥局

てんかん ヒシ ケツキヒ 富吉藥作 和歌山市

中國名藥 精靈藥 强性强 富興公司藥品部 早漏立止

桃屋의 フルーツ罐詰 第一等品質 白桃、黃桃 枇杷、西洋梨 후루ー쓰사라다 후루ー쓰폰치 櫻桃 鳳梨 蜜柑 各데파ー트 食料品店에잇습 東京 桃屋發賣 Peaches MOMOYA BRAND

德川增炭計畫變更?
西鮮中鐵의德川延長을中止코
出炭地를黑山嶺으로
炭、鐵道兩首腦協議

【平南支社發】 신조선무연탄회사에서는 국책선에 따라 무연탄의 증산을 계획하여 부족을 보충코저 소화십삼년까지에 평양탄전(平壤炭田)·덕천탄전(德川炭田)에서 이백만톤(噸) 도합계 사백만톤의 출탄계획을 세운후 항공 준비중이든데 이중탄계획에 대한 운탄기관인 서선중앙철도(西鮮中央鐵道)는 그공사의 진행을 기대하고잇스나 어쩐지는 사변하에 건설공작을 진행하고잇는만큼 재료난과 건설비가 팽창히 드는관계로 예정의 덕천까지 연장하기가 곤난할뿐아니라 분산적(分散的)채탄으로서는 철도의수지를 맛출수업서 집단적으로 백만톤이상의 채탄을 철도측에서 요구하여왓스므로 평계의 철도의수지가 맛지안는다면 큰문제라하여 무연탄, 철도량수뇌자가 협의한결과 강동군삼등면(江東郡三登面)의 흑령(黑嶺)을 중심으로 집단적 대출탄계획을 새로히세우기로 될모양으로 이러케된다면 덕천(德川)까지 연장하려든 중앙철도의 부설예정도 좌절되며 어부근일대의 주민의 낙망도 크게될모양이다

八十老婆 結項自殺

【咸南支社發】 함주군 주지면개봉리(咸州郡)의 이경선(李慶善)의 (八○)은 지난사일오후 노끈으로 목을 매어 자살하려는것을 그손자가 발견하고서 즉시 의사를 불러 응급수당을 가하얏는데 오일 오전여덟시쯤 죽엇다 원인은 잇기쉬운 비관에빠저서 죽게된것이라고한다

盈德虎列刺 豫防注射施行

【盈德】 경북영덕경찰서에서는 하절위생에 주의하여오든바 서기가시기인만큼 군내각기각면해안지대에 호열자예방주사(虎列刺豫防注射)를 지난사일부터 실시하고잇는데 간예정으로 시행한다는데 서원과 일반주재소원들은 대분망중이며 어려하다고한다

모히密輸團發覺?
被疑者四名檢擧

【慶北支社發】 모르히네환자가 대구부에서는 거이 근절된 형편이엿스나 경찰당국의 눈을피하야 교묘히 그밀수(密輸)를 암약에 해오는자가 잇다는것을 탐지한 대구서에서는 지난오일에 부내남산정(南山町)에거주하는 김덕업(金德業)을 검거한후 다시륙일에는 박용영(朴用榮)외이명을 인치하여다가 방금엄중한 취조를거듭하고잇는중이라는데 그취조의결과에딸아서는 의외의 모히대밀수단이 발각될것이나아닌가한다

意外! 新證人으로
妙齡의五婦人登場
李芬愛는다른男子와密會?
興味漸深의西公園事件

【淸州】 청주읍영정(榮町)에거주하는 청주읍전촉탁 성기호(成箕鎬)씨부인 이분애(李芬愛)(三)가 신병완치와 생남을기도코저 지난사월구일밤 아홉시반 청주서공원에서 기도를맛치고 도라가라고할때 화천정(和泉町) 송병화(宋炳化)(三)가 숨겨, 현금어원을 강탈하고 폭행까지하랴다 미수에이른 청주서공원강도괴고사건 고잇는 소위서공원강도괴고사건의 제오회공판이 지난칠일 청주지방법원지청에서 속개되여 검사로부터 두시간여의 준열한론고가잇슨다음 징역오년의 구형이잇섯고 이에대한 변호사의 피고에 유력한변론을 하야 무죄를 주창하고 당일재판장으로부터 오일공판을 속개언도하기로 선언하야 동사건의 종심을 보게 되엿다함은 상세히 보도한바이나 동사건의 제육회공판은 오일오전아홉시오십일분부터 개정하엿섯다 개정되자 암전변호사로부터 「동사건은 이미결심을보게되엿스나 새사건이 명백히되지안흔점으로 여사건의 진상을구하자면 소위 면회하엿다는 『어떤남자』를 차저내지 안흐면안된다」라고하야 동사건의재심을 요구하여 수만흔 방청객에게 일대충동을주엇다 변호사가 재심을 신청하게된 원인을 적으면…(一)검사로부터 오년의구형이잇는 그이튼날 지난사일 오전중 엇던여자가 변호사사무실을 차저와서 하는말이 동사건은엇지되엿소? 이분애가 그당시 기도하러 서공원에간것이아니라는것을 나이외에 네여자가 증명하겟다 무죄한자가 그와가티죄를입게되엿슴으로 그대로보고잇슬수가업서서 이와가티차저와서 말하는바이다 그리고 피해자이분애가 밀회하고저 서공원에간것을 증명할 『밀회한남자』도 알도리가 잇다라고하엿는데 변호사는 못하지안코 벌지하게되엿는데 변호인은 이 다섯명의 여자와 엇더한남자는 어상명의 조사여부만주면 조사하여 정식으로 서면으로 증인신청을 하게다는것으로 그와가티 재심을 신청하것이라한다! 피면 어의문의 다섯명의여자가 누구며 엇더한 사실을 중언할수가잇는가? 밀회하엿다는남자는 과연누구인가? 동사건지상에 의외의 파문을 던지고잇는 이여성에의 중인으로인하야 동사건의 자우가 판명될것으로 예상되여 동사건은 아연의외의 방면으로진전되여 일반시민의 이목을집중시키고잇다한다

取調警官外六名을
召喚審問키로決定

【淸州】 별항보도한 청주서공원강도괴고사건에잇서서 변호인의 재심요구에 대하야 판보검사는 그필요를인정치안헛는데 이수현(李守鉉)재판장은…지금까지의공판진문에잇서서 재판장으로부터도 불충분한점이잇다 그럼으로 (一)최초동사건을 탐지한 청주서고등형사 장기현(張基現)씨가 동피고를 취조하고 일단석방하엿는데 얼마후에 동서사법계형사가 동사건을취조하야 드디어오늘까지 이르게 되엿스나 장형사가 어찌하야 동사건을일단방기하엿는가? 그경로에잇서서 석히 불충분하므로 동사건의 청주판계경관인 장형사와 (二)김진백(金振白)부장, (三)피해자인 이분애(李芬愛)와 피고의 이모(姨母) 윤성희(尹聖姬)의 처 최씨(崔氏) 피고의안해 송봉순(宋鳳順)의 실부에 대하야 한판하야 재심하겟다고하야 오는십일 오전아홉시부터 속개하기로선언하다음 폐정하엿는대 때는오전열시일분전으로 공판개정하지단 팔분만에 폐정하엿다고한다

一、江口面 八月四日 江口洞 五日 ○○洞 六日 三西洞 一、南亭面 八日 ○○洞 九日元尺洞 ○○洞十一日長沙洞 ○○洞 十二日金津洞 十三日下店洞 ○○面 十四日 大夫洞 大○洞十五日 ○○洞 十六日○○洞 石洞 ○○面 十四日 大○一區 二區 三區 八月六日 ○○○、一區 八月 七日同二、三區 八月八日 丑山面丑山洞 九日丑山洞 八月十日 ○○一區、二區 十一日 同三區 ○谷面 十二日 ○谷洞 十三日 ○○洞 十三日 ○○面 計六個面三十一部落 元○洋 ○○○ ○○○ ○○○ 內○○ ○○○出動

墨湖港서도 虎列刺注射

【墨湖】 요사이 내지 구주지방에서 호열자(虎列刺)환자가 계속적으로 발생한다하야 현해탄을가른 동해연안에서는 절대경계중의 방역진을 펴고잇는이때 강원도 묵호항(江原道墨湖港)에서도 각종공사로하여금 내지로부터 선박의출입이 빈번할뿐아니라 내외각지에서 로동자가 집중하는관계상 어이상더방심할수업다하여 오늘양일을 거하야 당지의사총동원으로 로동자급 선원 여천여명에게 일제예방주사를 실시키로 되엿는데 소에서는 면사무소의 협력하에 『포스타』 등으로 일반에게 적극주지시키는동시 그준비에 분망중이라한다

朝鮮에의關門인
安東縣防疫陣强化
五龍背서부터警官、醫師가檢查

【安東縣】 만주국정부의 필사적 노력도허사로 철벽가튼 방역진을 돌파하고 그여히 호렬자(虎疫)는 봉천에 발생하얏다 당국은 대경실색하야 각방면에방역의일층강화를꾀하는동시에 압에다 조선을둔 만주국현관인 안동현에서는 오일오전십일시 안동역 시공서판계자를 경찰청위생과에 초치하야 방역대책에대하야 협의한결과 열차로서래안자에게 철저한주제를하기 위하야 오룡배(五龍背)로부터 의사일명 경찰원일명을 승차시켜 봉천에서 타자랍도는 봉천에중도하차한 사람에게대하야검진을 실시하며 예방주사증명서가 업는 사람에게는 안동역에서 주사를 실시하며 소독약을 상비하야 승강자전부에게 소독을하며 소지품도 소독을하기로되엿다 또한 시민에게대한적체방법은

一、豫防注射의一般的實施
二、檢疫的戶口調査
三、市中井戶水의消毒
四、旅館 料理店에대하야 음식의주의

등을 실시하게되엿다 지방에대하여서는 각역에 경관이명을 파견하야 하차객의 검진을 실시하기로되엿다

魔의九龍江서
九歲小兒溺死

【寧邊】 영변구룡강(九龍江)으로는 년년에 이르러 사람빠저죽기로유명하야 일반은 마(魔)의구룡강이라는 별명까지 부처오는터인데 지난사일에 또다시 아홉살되는소아가 빠저무참히도 죽엇다고한다 이제그사실을 조사한바에의하면

現在 新義州府以下不詳 鴨江日報社記者 盧耕鑒氏 長男 (九)는 당군오리면 봉구동 외조부(外祖父)오신옥(吳信玉)씨와가티 지난사일하오세시경에 연산면신천동(延山面新泉洞)압 구룡강에가 서고기잡이를하던중 그만그릇하야 기픈곳에빠저 무참히죽어 버리엇다는데 어급보를접한 당해연산경찰관주재소에서는 즉시평야(平野)수석순사가 현장에 출장하야 검시를하엿다는데 시체는 그가족에게 인도하엿다고한다

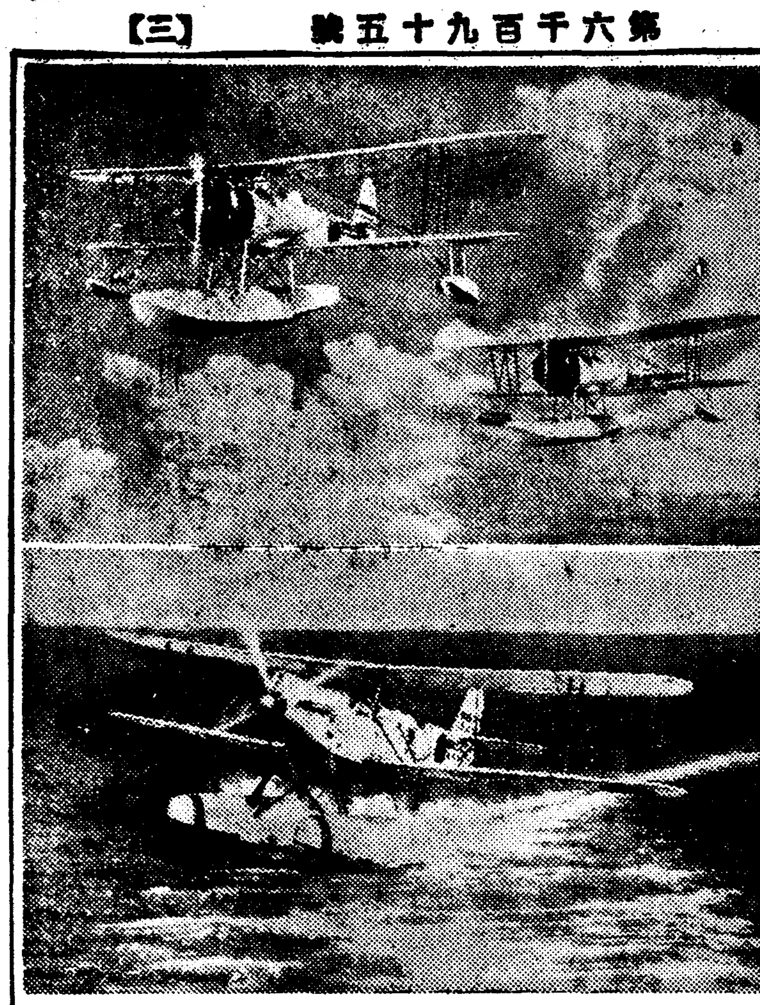

慶南道民의赤誠
海軍機二臺獻納
去六日에命名式盛大히擧行

【慶南支社發】 경남도민 적성의 결정인 보국해군기삼기(부산호일기 경남호공지성회이기)의 명명식은 예정과가티 지난육일오전열시부터 부산대정공원(大正公園)매축장에서 해군대신대리 유지(有地)진해요항부 사령관 남(南)총독대리 등본(藤本)회계과장 대야(大野)정무총감대리 염원(鹽原)학무국장 아부(阿部)경남지사 각부군 정신총동원련맹대표 기타관민유지급 부내각중등학생등 약일만여명 참집하에 엄숙히 거행되엿는데 부산애국기헌납회대표 서조리팔(西條利八)씨 경남호공지성회대표 정순현(鄭淳賢)양씨로부터 해군대신대리유지(有地)진해요항사령관에게 헌납목록을상한후 각기수납서의 교부가잇슨다음 좌기와가튼 명명을한후 남(南)총독 아부(阿部)경남지사의 축사, 대표의 축사가잇슨후 명명식을 마치고 헌납기의 고공비행이 잇섯는데 당일이것을 구경하고저 부산부내의주민 약이만여명이 출동하야 매축장이 문자그대로의 인산인해를 이루엇다고한다

報國第二二一號(釜山號)
報國第二二三號(第一慶南號)
報國第二二四號(第二慶南號)【사진은 헌납기의 용자】

彌勒教事件擴大
北警察六名檢擧코繼續活動
道內地方에도出張!

【慶南支社發】 기보=부산경찰서고등계 에서는 유사종교(類似宗教)미륵교의 일당을검거중이라고하는데 팔월육일에 부내수정정(府內水晶町)박근수(朴根守)외오명을 또검거취조중이며 고등계원의일대는 도내지방으로 출장하얏스며 부내일대에는 진(陳)부장외 전명이활동을개시하고잇는중인데 그조종활동을중요시한다

金時計窃取犯은
自轉車專門盜賊

【慶北支社發】 대구부남산정(南山町)최배숙(崔)씨의 서효상(徐孝祥)은 지난칠월십칠일 그이웃집인 김화여(金化汝)씨집에 놀러갓다가 그장녀인 덕선(德仙)의 신발금회중시계를 절취하여갓는바 그후대구서형사의주목으로 전기서의소행인것이판명되여 그물건을 압수하여다가 엄중히취조한결과 그는 자전거대를 절취한다는것을 자백하엿다고한다 그자전차피해자는

達城町 金洪斗 元町 西井 北旭町 松本 東拓 森 七星町 上田 東城町 廣瀨等

長篇小說
林巨正【147】
洪碧初 作
金熊超 畵

퍼 여 (廿八)

황천왕동이가 그량반의 거동을 멀거니 보지 아니하야 좃게 됨에게

「그양반을 가만둬란」

하고 분부한뒤

「우리가 바란는건 재물이니재물을 가지대루 다 내시오」

하고 대접하야 하우로 말하얏다

「다를 보지다시피 행장은 아무거두 업구 저 하인이 걸머진 자루에 걸랑식이 너대되 들엇슬뿐이니 그거라두 달라면 주지」

남은 일껀 하우로 대접하는데 어니렵게 반말을하야

「달른재물을 가지고잇지 않거든 나귀라두 두구가란구」

하고 황천왕동이도 반말지거리를하엿다 황천왕동이의 눈치가 조금안좋은것을 알엇든지 그량반은 바로 말씨를 고처서

「나귀를 주면 나는 무얼 타구가란말이요」

하고 하우를하는데 어떤이는 뭐욕으로 황천왕동이자

「정갈월을 다구가져 무엇 하구가?」

하고 방울지계로 빼앗다

「그래세 꺽수가 엄청지아니요 꺽정이가 여기잇거든 나를 상면식혀주구려」

「댁은 대체 누구시우」

황천왕동이의 물끈하얏는 생져이 황당하게 들려서 다시 하우하야주엇다

「나는 종실 단천령이요」

황천왕동이는 단천령을 잘 몰라서 누군지 아는나 못드는지도 어떼 나와섯든 한온이를 둘러보앗다 한온이가 단천령단미

「피리 잘부는 단천령이시우 금지오렵이시구려」

하고 말한다음에 황천왕동이에게 귀속말을 멧마디 속은덕은 정저리엇다 황천왕동이가 단천령을 보고

「우리대장을 상면하구심거든 우리하구 가치갑시다」

하고 말한뒤 단천령이 고개를 외치며

「어기엇거든 면나잔을이지 멀부러 들어가까지 가서 면날건 업소」

하고 대답하는것을 황천왕동이는 일부러 못들은체하고 …

「이사람이 보들러가지구와서 괴롭게 한번두구 보내자구 말

황천왕동이가 한온이를 가르치며

「나귀가 조흐면 나귀나 뺏구 보내지 그건 왜 보들어 온단 말이냐」

하고 말하는것이 못들어온것을 긴치안케 녀기는모양이엇다

「자네는 더러 들어봣겟지」

하고 물엇다

「그냥반 형님의 거문고도 들어보고 그냥반의 피리도 들어봣지요 그냥반이 피리에는 귀신에요」

꺽정이가 황천왕동이를 보고

「이왕 붓들어왓스니 오늘밤에 여러시 모여서 피리를 한번 들어보자」

하고 일껀다

「그노주의 저녁은 뉘게다가 시키갯소」

「온이가 청해온 손님이니 온이집에서 어련이 잘 대접하것니냐」

말하고 꺽정이는 한온이를 바라보며 우섯다

레코-드
돈타령 新民謠(二九四八三)
打鈴
南風에 엇이지면 新民謠
거리의夜曲 流行歌(二九四八二) 尹鍵榮
紅燈夜曲 全玉
아리랑눈물고개 新民謠(二九四八二) 王壽福
八月新譜

告示
一、墳墓所在地 大同郡 … 第山面下堂里一九五番 …
右墳墓ニ對シ … 昭和十三年六月二十日
大同警察署長

諸鳥獸高價買入
山口屋小動物園
京城下谷入舟三九〇

機械講義 電氣講義
工業だ、工場だ!
人も國も今の世に活きるの道は唯是れこの要求に起ち上つた
東京高等工學校出版部の二大講義教室の延長!
現代日本の張り切つた青少年諸君へ、校外生として最も親切を極めた獨學自習用の講義錄
校外生募集
甲種工業學校、小學卒業程度の學力にて能く獨學が出來る
本校の教授始め工業界の權威者が擔當に手引される講義
特典、校外生修業證、校內生編入その他の規定がある
內容無代見本進呈 科目名記入至急申込れたし
東京芝西芝浦三ノ五 東京高工出版部

性的障害 不感症에
中井醫學博士創製
局所塗布 男女共用
セープレピン
セープレピン은 在來의內服的인것과달라芳香性크림狀으로서局所에小量식塗擦하는
適應症 …
(價格) 一圓二十錢 一圓五十錢 …
發賣元 天醫堂

ヤパパンモア
藥用크림
專賣特許
여드름 죽은깨 기미除去
パパヤ洗粉
株式會社 彩田商店 東京市神田區松住町

日本銀行代理店
日本勸業銀行代理店
朝鮮貯蓄銀行代理店
年賦定期貸付
普通銀行業務
京城府南大門通二丁目百四十番地ノ一
株式會社 朝鮮殖産銀行
頭取 林繁藏
資本金參千萬圓
全鮮各地에支店派出所六十四個所及內地大阪에支店잇음

レコード 樂器 蓄音器
カタログ進呈
卸問屋
名古屋市西區伏見町三
菊谷商店
電話本局三四五四 振替名古屋一八五三一

警察實務 鮮滿警察學會

政界財界の諸名士も使へば、理髪店美容院も擧つて褒める國産最高の夏の整髪料
丹頂チック
파리一製보다優秀한
純植物性 專賣特許
더위에도 끈적끈적 잔코 理想的인 整髮料입니다! 携帶又便利

商標 千都
고추가루
釜山府草梁町
金千壽商店製粉部
電話園一三八二番 振替釜山一五三五番
時價表請求하시면 送呈하겟습니다

最新強壯劑
コドモの ねびえ かぜに
オ

銘酒
鶴
元氣旺盛
の一杯
又格別に精涼

大阪高津表門筋
今も 昔も
效能 上氣를引下하고通便을圓滑 梅毒淋疾諸毒을除함
效能で賣れる
本家 七ふくや
振替大阪九七三·電南七二九

泄瀉에
赤玉
泄瀉에必히服用하시라 衰弱한胃腸健全히快復
固腸丸
定價 二十錢 三十錢 五十錢
京城 柔天堂製藥株式會社

學生 페―지

라이너·마리아·릴케

立敎大學 尹靑羽

港口의 밤

京城高商 洪敬善

자디잔 바람에
海面은 거칠게 구비치고
자되찬 닭비에
燈臺불만 애달프고나

× ×

悲哀와 喜悦을 실은
海上의 巨物도
나그네의 鄕愁만 켜우는
고달픈 외마듸 汽笛을 남겨고
자최도 업시 水平線너머로 살아젓다

× ×

港口의 『메센저』인 갈메기도
보금자리에 잠들고
白濤에 매처진 『로맨쓰』만여
燈臺그림자 미테에 아롱거리니
港口의 燈불은 죽죽하게 밤空氣에젓고
바람결타는 구성진 波濤聲은
애처로운 자장가로 고달픈 나그네를 잠재우다

飮食物中毒小考

平壤醫專 金乃烈

바 우

中專 吳化龍

여름밤雜想

延專 金甲實

내맘의샘물詩

培材中學 金裕燮

우리누나

中央中學 朴濟烈

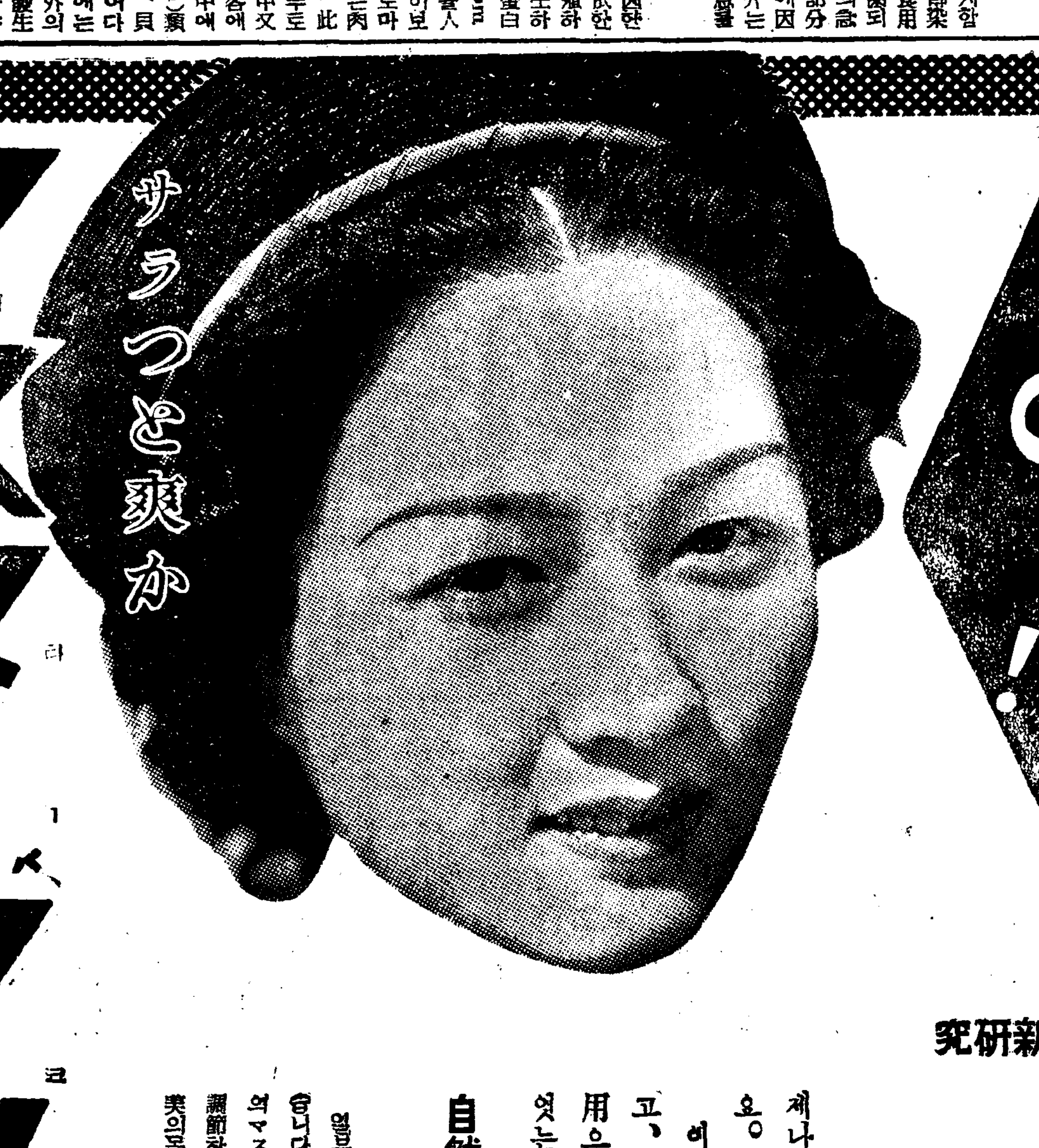

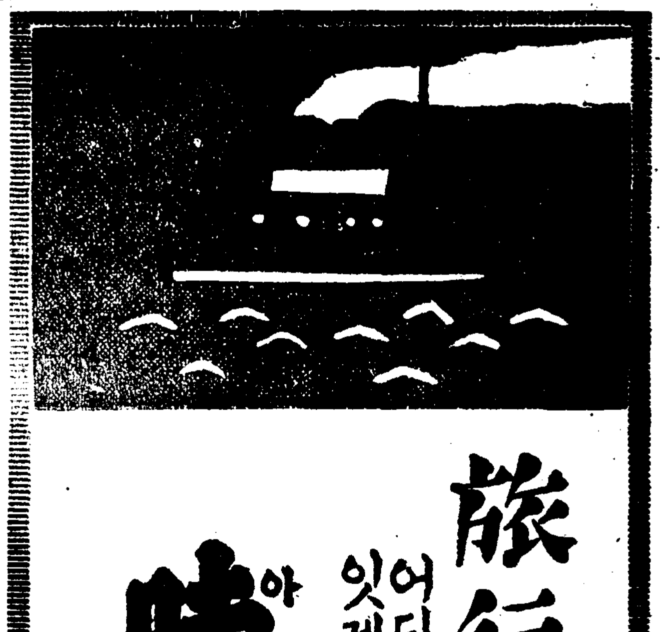

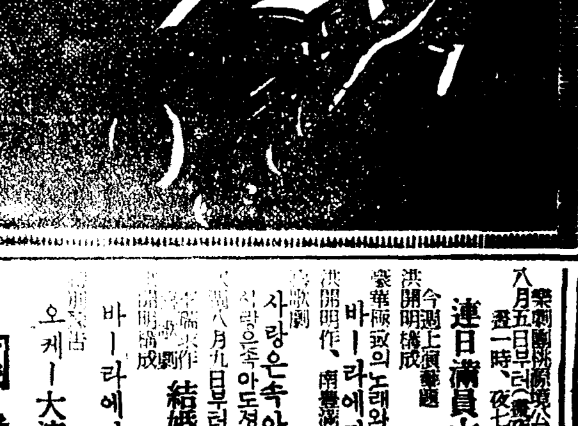

讀賣ニュース 大當リ冒險王 國境の町 忍術譽の仇討 中央館

不老長壽 强精回春 更少幸藥 百補丸 平和堂 一劑十円

少年단 十錢

日活 各社ニュース 悦ちゃん部隊 マンガニュース 出世太閤記 黃金座

連日滿員大謝禮 바-라에퇴 結婚太平記 사랑은속아도사랑 오케-大演奏會 團成社

松竹キネマ ニュース漫畵 MGM RKO